



上海建桥学院
SHANGHAI JIAN QIAO UNIVERSITY

SJQU



建桥欢迎你



2020 新生 报到手册

感恩 回报 爱心 责任

目

录

- 1 迎新线上预报到系统
新生报到时间、地点
对因故不能按时报到新生的情况处理
友情提醒
报到安排
注册时须向学校提供的材料
- 4 学生奖助政策体系一览表
家庭经济困难学生的资助措施
申请困难认定需要准备的材料
- 8 2020年上海市征兵优待政策
2019年上海高校大学生征兵经济补偿一览表
- 11 新生就餐安排
新生体检安排
新生党组织关系转接须知
新生团组织关系转接须知
办理“农转非”
户口迁移须知及问答
社区生活有关回答
- 18 关于新生入校后的银行卡办理事宜
学费缴纳办法及注意事项
2020级各专业收费标准
- 23 邀请你加入“易班——大学生网络互动社区”
- 24 学校及各二级学院微信平台
- 26 继续教育学院相关项目介绍
- 28 新生预订宿舍生活用品及租用保管箱相关事宜的告知书
- 30 各学院专业管理咨询一览表
各学院专业教育咨询一览表
- 33 艺术设计学院新生报到说明
信息技术学院新生报到说明
- 34 新生入学教育主要活动安排表
- 38 新生报到流程
报到流程图
- 40 我在建桥等你
- 41 军训温馨提示
- 42 校园地图
上海地铁

新同学：

祝贺你被我校录取，成为上海建桥学院大家庭中的新成员，你的到来将为学校增添青春活力。现将开学办理注册报到手续的有关事项通知如下，请新同学严格按照规定流程办理。

迎新线上预报到系统

为了迎新、报到工作的组织及各专业教学工作安排，新生必须使用支付宝扫描下方二维码进行预报到，未进行预报到的新生，会影响新生现场正常注册报到进程。

系统技术支持：021-58139331 曹老师（周一至周五 9:00-15:30）

预报到办法如下：

1. 首次填报，请务必使用学生本人身份证号注册的支付宝账号，扫描下方的二维码，根据提示完成迎新填报并领取电子校园卡。（完成所有填报内容需 5-8 分钟）



请使用支付宝扫码

2. 二次登陆, 请打开支付宝的“卡包”应用, 选择“上海建桥学院”卡片内“迎新系统”中继续填报并支付学费。

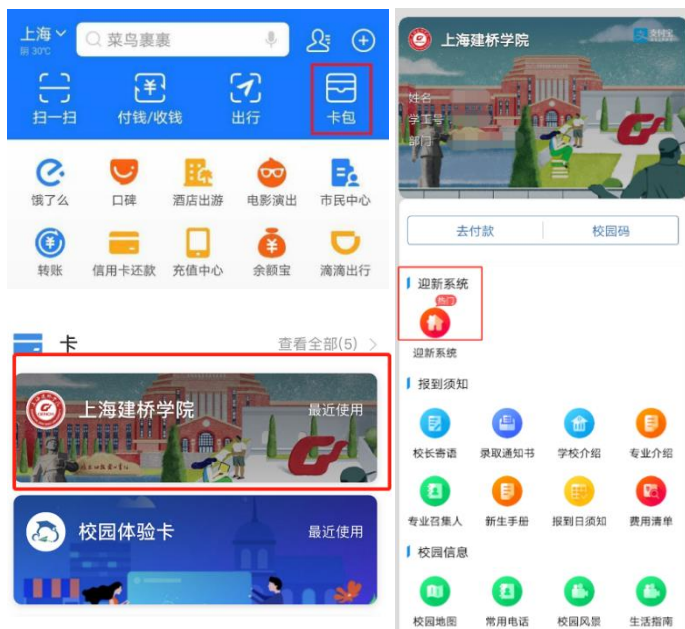

3. 缴费温馨提示: 因支付宝对各家银行单笔、单日支付的限额各不相同, 建议使用支付宝余额、余额宝或支持大额网络支付的商业银行卡进行学杂费的缴纳。

新生报到时间、地点

所有新生报到 (当晚入住学校)

时间: 因新冠肺炎疫情影响, 新生报到时间拟定为 2020 年 10 月 1 日以后, 具体报到时间请于 9 月初登录我校招生网 (zsb.gench.edu.cn) 查看。

地点: 上海市浦东新区水华路 501 号 (学校西门)

具体地点见 38 页《上海建桥学院 2020 级新生报到流程》

新生入学后, 由学校和各院系安排进行新生入学教育活动。

对因故不能按时报到新生的情况处理

新生因故不能按时报到者, 应凭原学校或街道、乡镇提供的证明材料, 向学校招生办公室提出书面申请, 经批准, 可暂缓报到, 但不得超过两周。未经请假、请假未批准或请假逾期者, 以旷课论。超过两周不报到者, 按学校学籍管理规定, 视为自动放弃入学资格。

友情提醒

新生来校报到时，学校会安排车辆到 16 号线临港大道站 3 号出口进行免费短驳至建桥学院，**自驾车辆到学校的同学，请从学校西门（水华路 501 号）下车进校。**根据上级疫情防控要求，家长和车辆不得进校，可根据安保指引停至校外指定停车处。报到当日会花费较长时间等候，建议大家尽可能乘坐公共交通到校。学校会根据上级疫情防控要求，对相关政策进行调整，请及时关注学校官网（www.gench.edu.cn）发布的相关通知。

报到安排

详见 38 页《上海建桥学院 2020 级新生报到流程》

注册时须向学校提供的材料

1. 注册报到当日须交验：

- (1) 录取通知书原件
- (2) 本人居民身份证原件
- (3) 高中（中职校）毕业证书原件
- (4) 高考成绩单原件（上海专科层次依法自主招生录取的新生无需校验成绩单）

2. 正式入学后须递交的材料：

- (1) 在原就读学校办理好党组织关系介绍信，及时将党组织关系接转。
- (2) 本人身份证复印件（正反面在同一页）2 套，复印件空白处注明：本人录取通知书编号、联系电话，并由本人签名。

(3) 户口簿复印件（仅需复印“户口簿的首页”和“常住人口登记卡本人页”）1 套，复印件空白处注明：家长姓名（及关系）、通讯地址、联系电话，并由家长签名。

(4) 密封完好的新生本人档案（新生凭录取通知书到区高校招生办公室或原毕业学校领取本人档案，档案必须始终保持密封，封条完整，严禁擅自拆开，如果拆开须回原领取单位重新密封）。

如果档案非由本人自带，可邮寄来校（仅限邮政 EMS 和顺丰快递），请寄至：上海市浦东新区沪城环路 1111 号 上海建桥学院综合档案室，联系电话：021-58138626。注明：学生档案

* (2) - (4) 在入学编班后按要求交给本人辅导员老师，后归入本人大学期间档案袋。

上海建桥学院学生奖助政策体系一览表

资助分类	奖励/资助标准		奖励/资助人数	奖励/资助对象	资金来源
国家奖学金	每人每年 8000 元		我校 22 名左右	二年级及以上特别优秀的在校生	政府财政
国家励志奖学金	每人每年 5000 元		约占在校生的 3%	二年级及以上在校生中品学兼优的家庭经济困难学生	
国家助学金	平均每人每年 2500-4000 元		约占在校生的 10%	被认定为家庭经济困难的在校生	
上海市奖学金	每人每年 8000 元		我校 30 名左右	二年级及以上特别优秀的在校生	
毕业生基层就业学费补偿贷款代偿	按学制， 每年最高 8000 元		响应国家号召到中西部乡镇等艰苦地区、行业工作和去上海涉农单位、上海郊区镇校任教的毕业生，服务期达 3 年及以上		
服义务兵役国家学费资助	按学制， 每年最高 8000 元		高中或中专毕业后应征入伍服兵役，退役后高考入学；或大学期间、大学毕业后应征入伍服义务兵役的学生。 按学制，每年最高 8000 元		
国家助学贷款	每人每年最高不超过 8000 元		家庭经济困难的在校生		银行
绿色通道	贫困新生没有办法筹措足额学费，可先报到入学。学校为其办理入学手续后，再根据核实后的困难情况给予相应的资助				学校资助专项经费
缓交学费	不设限额		视实际情况而定	通过助学贷款等途径仍然无力凑齐学费的家庭经济困难学生	
上海建桥学院奖学金	卓越奖	10000 元	2‰	按德、智、体综合测评排名，单科成绩达到各等级标准，详见入学后发放的《学生手册》	
	特等奖	3000 元	2%		
	一等奖	1500 元	2%		
	二等奖	800 元	8%		
	三等奖	500 元	16%		

上海建桥学院学生奖助政策体系一览表

资助分类	奖励/资助标准	奖励/资助人数	奖励/资助对象	资金来源
市、校优秀毕业生	市级 1000 元 校级 500 元	当年度毕业生总数的 10%	符合评选条件的应届优秀毕业生	学校资助专项经费
勤工助学	当前酬金为每小时 12 元	学校统筹安排	家庭经济困难的在校生	
特殊/临时困难补助	500—8000 元	视实际情况而定	因家庭遭遇突发性灾害，本人或父母突患重大疾病，或者遇父、母亡故等原因，导致家庭经济困难的学生	
学费减免	2000 元至学费全额（欠款）不等	视实际情况而定	部分经济特别困难且已通过助学贷款自我解困、遵规守纪的学生，毕业当年受理	
青云奖学金	每人每年 4000 元	30 名	用于奖励我校全日制学生中“感动建桥十大学子”、“建桥十大学习标兵”、“建桥十大创新创业之星”	
其他资助	特困新生报到路费补贴，特困学生春节返乡路费补贴		详情会通过学生处网站、微信公众号“建桥资助”发布	
	特困学生英语、计算机等技能培训辅导资助			
	特困学生冬季送温暖、新春慰问金等			
紫越奖学金	每个项目 2000 元	12 个项目（集体或个人）	在创新、创意、创业方面取得突出成绩者	社会资金
其他辅助措施	利用企业、社会组织和个人捐赠资金设立的奖、助学金，伙食补贴等			

注:学生在同一学年内只能享受国家奖学金、国家励志奖学金和上海市奖学金中的任一项。

上海建桥学院家庭经济困难学生的资助措施

1.学校承诺不会让一个学生因为家庭经济困难而失学。

2.随录取通知书一起寄送的资料中有《高校本专科学生资助政策简介》，请仔细阅读，里面有关于国家助学金、助学贷款等帮困政策的介绍。

3.寄送资料中还有一张《家庭经济困难学生认定申请表》，需要申请认定为困难生的同学，把表格内容如实填好，报到入学进入班级后，将申请表交给班级辅导员。

4.家庭经济很困难，报到时学费不能全部交清的，报到时可以走绿色通道，尽家庭所能，先缴纳一部分费用，就可以正常报到入学，上课学习等各方面都不会受任何影响。

5.以后每个学年的学费不能交清的，只要是被认定为困难生的，可以申请缓交学费，先缴纳一部分，剩余欠费可以分期付款。针对特别困难的少量学生，视具体情况，延缓的时间可以在一学年以上。

6.针对特别困难的少量学生，在每学年申请助学贷款的基础上，到毕业那年，可以有资格申请减免部分学费，根据全校范围内综合比较学生困难程度以及在校基本表现情况进行审批。

7.学校每年有征兵，大学生应征入伍补助力度比较大，当兵两年获得的补助在20万以上。同等条件下，学校会优先考虑困难生（男兵为主）。

8.本科大一时插班生的考试机会，有机会可以考到学费相对低一点的公办学校，以往几年每年都有部分学生考入上海理工大学、上海海事大学、上海海洋大学、上海工程技术大学、上海政法学院等公办院校继续读书。

9.困难学生入校后努力学习，如果学习成绩优良，获得校三等奖学金及以上的，可以申请国家励志奖学金。

10.如果在帮困资助方面，还有其他问题，可以拨打电话进一步咨询。

联系人：学生处 施老师

电话：021-58137897（周一至周五 9:00—16:00）

上海建桥学院申请困难认定需要准备的材料

凡家庭经济困难，需要在学校申请国家助学金、励志奖学金、国家助学贷款以及缓交学费等各项资助的学生，都需要先向学校申请做困难认定。只有被认定为困难生后，才能享受相关资助政策。

需要申请困难认定的学生，如实填写《家庭经济困难学生认定申请表》，报到入学、安排好班级后，根据通知要求将申请表和相关佐证材料交给班级辅导员。同时，按照要求登陆相关资助系统进行如实填写信息，参照“学生家庭经济情况量化测评指标体系”打分结果，结合班级民主评议情况，最终确定认定结果。

学生如有以下情况，应带好佐证材料至学校，班级开展困难认定时交给班级辅导员（或其指定负责人）。同时，以下佐证材料原件请拍好图片，入校后在资助系统里申请困难认定时，需要上传相关图片。佐证材料包括：

- 1.低保家庭子女:提供低保凭证复印件;
- 2.特困供养人员子女:提供特困供养人员凭证复印件;
- 3.建档立卡贫困户子女:提供建档立卡凭证复印件;
- 4.本人、父母或家庭主要成员残疾:提供残疾证复印件;
- 5.孤儿:提供户口簿复印件（有父母销户页）或相关证明;
- 6.烈士子女:提供烈士相关凭证;
- 7.父母有 1-2 级伤残或完全丧失劳动能力:需提供相应的证明材料;

8.有兄弟姐妹在接受非义务教育阶段（小学、初中除外）的教育:提供学生证、学生卡复印件等能证明该生在读的凭证;

9.近两年内直系亲属医疗支出较大（扣除医保及商业保险部分）:提供医疗诊断书和医疗支出发票的复印件（金额要清晰可见）以及能体现该病患与学生本人关系的佐证（如户口簿等）;

10.近两年内遭受自然灾害或家庭变故，影响家庭收入，造成财产损失、家庭成员伤残、失踪等情况的:提供家庭受灾情况的描述，并提供证明材料。

（具有以上相关情况的，务必将佐证材料原件拍好图片，并将复印件带至学校。否则将会影响到对是否困难和困难等级的判定。）

请所有家庭经济困难新生关注微信公众号“建桥资助”，及时了解学校有关帮困资助、勤工助学等相关的最新资讯。（家庭经济困难学生请扫码关注）



2020 年上海市征兵优待政策

亲爱的同学：

首先，祝贺你收到大学录取通知书，即将成为一名大学生。

《中华人民共和国宪法》规定：“依照法律服兵役和参加民兵组织是中华人民共和国公民的光荣义务”。部队是青年学生成长成才的大学校，是砥砺品格、增强意志的好课堂，是施展才华、成就事业的大舞台。国防和军队现代化建设，迫切需要一大批有责任、敢担当的有志青年携笔从戎、报效祖国。为鼓励大学生应征入伍，国家和上海市出台了一系列优惠政策，供参考。

1.保留学籍

应征入伍服义务兵役前正在高校就读的学生（含高校新生），服役期间按国家有关规定保留学籍或入学资格，退役后两年内允许复学或入学。

2.国家资助学费

大学生应征入伍服义务兵役、退役后复学或入学，国家实行学费补偿、国家助学贷款代偿、学费减免。学费补偿、国家助学贷款代偿以及学费减免的标准，本（专）科生每人每年最高不超过 8000 元。

3.转换专业

大学生士兵退役后复学，经学校同意并履行相关程序后，退役入学可转入本校其他专业学习。

4.免修学分

高校在校生（含高校新生）参军入伍退役后复学或入学，免修公共体育、军事技能和军事理论等课程，直接获得学分。

5.专项招研

国家设立“退役大学生士兵”专项硕士研究生招生计划，每年专门面向退役大学生士兵招生。自 2021 年硕士研究生招生起，计划由目前的每年 5000 人扩大到 8000 人，并重点向“双一流”建设高校倾斜。

6.考研加分

普通高校在校生（含高校新生）应征入伍服义务兵役退役，在完成本科学业后 3 年内参加全国硕士研究生招生考试，初试总分加 10 分，同等条件下优先录取。在部队荣立二等功及以上的，符合研究生报名条件的可免试（指初试）攻读硕士研究生。

7.免试直升

高职（专科）学生应征入伍，退役后在完成高职（专科）学业的前提下，可免试入读普通本科，或根据意愿入读成人本科，自 2022 年专升本招生起执行。

8.就业服务

高校毕业生士兵退役一年内，可视同当年的应届毕业生，凭用人单位录（聘）用手续，向原就读高校再次申请办理就业报到手续，户籍随迁（直辖市按照有关规定执行）；退役高校毕业生士兵可参加户籍所在地省级毕业生就业指导机构、原毕业高校就业招聘会，享受就业信息、重点推荐、就业指导等就业服务。

9.服役优待金

义务兵及其家属优待金标准按照市统计局公布的上年度本市城镇居民人均可支配收入增长比例同步递增。对到西藏等高原艰苦地区服现役的义务兵优待金标准按照本市义务兵及其家属优待金标准的 2 倍数额发放。

10.上海市经济补助

我市退役士兵的就业经济补助，包括地方一次性经济补助、社会保险费补助或生活补助。对自主就业的退役义务兵，发给一次性经济补助金 5 万元，以退役上一年度全市职工月平均工资的 60%为缴费基数，按本市城镇职工社会保险规定的缴费比例，在民政部门审核之日起由促进就业专项资金给予一次性缴纳 24 个月的社会保险费或生活补助。

11.扶持就业

符合条件的退役士兵报考本市公务员、事业单位工作人员等考试合格的，同等条件下优先推荐、优先调剂、优先录用。对在服现役期间荣获个人三等功（含）以上奖励和烈士子女的退役士兵，由所在区政府安置并可录用为事业单位工作人员。退役士兵服役经历视同基层工作经历。

12.专项落户

(1) 从本市应征入伍、服役期间表现良好并按规定服满现役退役的非上海户籍大学生，包括退役的全日制普通高等学校本科毕业生和毕业研究生及退役复学后入读全日制普通高等学校的本科毕业生和毕业研究生，被本市范围内机关、事业单位录（聘）用或与本市范围内各类企业（不含个体工商户）、民办非企业单位等依法建立劳动关系（不含劳务中介机构派遣人员）或自主创业的，其落实本市常住户籍申请，纳入市教委年度非上海户籍应届普通高校毕业生进沪就业申请户籍渠道，由上海市学生事务中心统一受理，由市民政局、市征兵办核实服役表现，由市高校毕业生就业工作联席会议审批。

(2) 应征入伍的非上海户籍高职（专科）生，按规定服完现役、表现良好，退役复学高职（专科）毕业、符合在本市合法稳定居住和合法稳定就业要求的，可按规定申办上海市居住证。在申请积分时，可直接将居住证总积分加到标准分值。在申请居住证转办上海常住户籍时，其服义务兵年限视同居住证持有年限。

2019 年上海高校大学生征兵经济补偿一览表 (供参考)

资金来源	项目	义务兵补助金额 (万元)
国家	学费补偿	3.2 (本科) ; 2.4 (专科)
上海市	义务兵优待金	9.5
	一次性退役金	5
	生活补助	4
部队	义务兵津贴	2.1
	退役补助金	0.9
	两年社保补助	3
	合计	27.7 (本科) ; 26.9 (专科)

如果你是高中或中职毕业后应征入伍，退役后参加高考，被我校录取的新生，按照国家资助政策，该类学生可以申请学费资助，每年最高 8000 元，需要入学报到后至学生处（学生事务中心 226 室）申请，请携带好退役证原件和 1 份复印件，以及 1 张一寸证件照。

在每学年开学初缴纳学费时，可以先少交 8000 元，但需在入学一周内及时至学生处申请资助，待上级审批通过、资助额度下拨到学校后，将资助钱款用于冲抵欠费。



新生就餐安排

同学们在校内就餐支持支付宝付款，也可以使用校园一卡通进行支付。学校事先已在校园卡内存进 50 元，校财务将统一从新生代办费中扣除。（注：请学生妥善保管校园卡，如校园卡遗失，请到学校信息门户或圈存机进行挂失，也可直接到卡务中心进行挂失补办，补办校园卡需收取成本费。）校区内南北各有 1 个食堂。为避免高峰拥挤，建议学生可错峰至食堂就餐。

新生体检安排

根据国家教育部有关文件的规定:新生录取后学校应进行体格复查，并做出是否符合体检标准的结论。新生入学体检是新生入学的一项重要工作，每位新生必须配合完成，不得无故缺席。

新生党组织关系转接须知

新生党员持录取通知书至所在学校党委或上级党委组织部，由其出具《中国共产党党员组织关系介绍信》，介绍信抬头为:中共上海建桥学院委员会，去向:录取的学院和专业（例:商学院 20 级国贸专业）。

入校后，由党员学生本人将中国共产党党员组织关系介绍信在开学后一周内，带着身份证及录取通知书复印件到校党委组织部（图书馆 S412）办理组织关系转入手续，同时向辅导员或党支部书记汇报本人党员身份（如果是预备党员，要接受党组织的预备期考察；预备期满，主动申请转正），在党组织及时安排下，参加党支部组织生活，交纳党费，做党分配的工作，发挥党员先锋模范作用。

如有疑问，可拨打电话 021-58137877 进行咨询。

新生团组织关系转接须知

2020 级团员新生通过“网上共青团·智慧团建”系统进行团组织关系转接，网址 <https://zhtj.youth.cn/zhtj/>，具体可以通过以下两种方式进行转接：

- 1.自行登录系统转接。登陆系统后，点击左侧“关系转接”选项，填写好带有星号的必填选项。团员新生（例:商学院 2020 级物流管理专业）在“转接原因”一栏中填写“升学”。选择要转入的团组织：“团上海市委”——“上海建桥学院团委”——“商学院团委”，确认信息填写无误后点击提交，并联系高中团委老师审批。

- 2.联系高中班主任或团委老师登录系统进行团组织关系转接。

如有疑问，可拨打电话 021-58137895 进行咨询。

办理“农转非”

凡被我校录取的上海农业户口的新生，可办理农转非手续，具体流程如下：

1.开学后，各专业辅导员进行“农转非”登记；2.登记结束，学校招生办于11月初开具《农转非证明》后，下发给新生；3.新生凭《农转非证明》、录取通知书及复印件、家庭户口簿、本人身份证到自己所在派出所办理农转非手续。（注：农转非仅限上海农业户口的新生，请按时办理，派出所所有办理时间规定要求。）

户口迁移须知

凡被我校录取的**非上海生源新生**，户口可自愿选择迁入学校或不迁入学校（但不建议将户口迁入学校），选择迁入户口的学生须携带以下材料：

1、由新生户籍所在地公安机关开具户口迁移证。

户口要迁入学校的新生，带本人录取通知书和家庭户口簿、本人身份证，到户口所在地公安派出所开具《户口迁移证》，迁移证上“迁移地址”一栏内填写我校的地址“上海市浦东新区沪城环路1111号”。《户口迁移证》必须打印，打印字迹必须清晰，并须加盖该所户口专用章。必须当场核对姓名（户口迁移证、身份证、录取通知书）三者必须统一，性别、出生年、月、日、民族、籍贯、出生地、身份证编号，如有错误应在当地派出所及时纠正并加盖派出所公章。在每年办理户口迁移过程中，都出现过信息不准确的错误，请新生严格按照要求办理，否则派出所将退回，造成无法办理迁移手续一概由学生本人负责。

2、本人身份证及复印件。（“第二代”身份证复印正反两面）

遗失、未办理身份证的同学，请抓紧时间在当地派出所办理，待申领好身份证后再迁出户口，报到时务必带好身份证及复印件（正反面在同一页）。

3、录取通知书及复印件。

户口迁移的手续集体办理时间为：10月9日至10月31日。相关材料请交至学校后勤保卫处（学生事务中心410室），切勿交辅导员或其他人，收齐后由后勤保卫处老师统一到派出所办理。凡被我校录取的上海生源新生（包括外省市户籍上海生源新生）或者异地考生，户口一律不迁入学校。

关于户口迁移的问答（以下问答仅限在校就读期间）

一、户口迁入有关问答

1、问:户口迁至学校有何利弊?

答:利:户口迁至学校后,上学期间,仅办公证较为方便,其他并无区别。

弊:若是农业户口,户口一旦迁出原籍后,再迁回农业户口相当困难。即便从学校迁回原籍,也将是城镇户口。如遇动拆迁时,将会享受不同政策。具体事项可以咨询当地的户籍办。

2、问:档案和户口是一回事吗?

答:不是。户口与档案不同,档案在一般情况下不能由本人携带。而户口不同,它必须是本人来办理迁出手续,再由本人到迁往地落户,是个人行为。

3、问:若不迁户口,享受的待遇和上海的学生一样吗?

答:不迁户口的学生所享受的待遇和户口迁至上海的学生待遇是一样的(如医保、饭贴等)。

4、问:户口迁至学校后,身份证号码改变吗?

答:公民的身份证号码是唯一的,终身不变的,因此户口迁至学校后身份证号码是不变的。

5、问:户口迁至学校后,身份证需要更换吗?

答:户口迁到学校后,身份证无需更换,如因其它原因需要更换上海的身份证,但是身份证号码是不变的,且原籍身份证将由公安机关统一回收进行销毁处理。

6、问:户口迁移至学校需带些什么材料?

答:《户口迁移证》、身份证复印件(正反面在同一页)、录取通知书复印件(复印有学生信息内容的一版)。

二、户口迁出有关问答

7、问:四年或三年毕业了,户口是否可以申请保留在学校?

答:不可以,除当兵、考研、专升本、知青子女(第三代)等特殊情况下可申请保留两年(需填写书面申请),其他毕业学生全部迁回原籍。

8、问:我暂未就业,毕业时户口迁回原籍,是否影响以后就业?

答:不影响。未就业毕业生的户口关系迁到生源地后,在规定时间内落实就业单位的,跨地域就业需转移户口关系的,公安部门凭毕业生《就业报到证》、接收单位证明信办理户口迁转手续。

9、问:毕业生迁户口时, 户口迁移证不写迁往地址可以吗?

答:不可以。不写迁往地址的户口迁移证是无效的。

10、问:户口迁出后, 可以自行保管多少时间?

答:《户口迁移证》有效期是 30 天, 也就是从户口迁出之日起, 30 天之内必须到迁往地落户。

11、问:《户口迁移证》过期了怎么办?

答:持过期《户口迁移证》到前往地派出所, 更换有效的《户口迁移证》。

12、问:想把户口落在其他省市怎么办?

答:有两种情况可以落户:

- (1) 有在其他省市就业的《就业报到证》及《户口准迁证》。
- (2) 有其他省市公安局开出的《准迁证》, 否则不能在其他省市落户。

13、问:户口没有迁到学校, 但是想在上海考驾照怎么办?

答:户口不在学校的学生, 想在上海考驾照可以办理居住证, 凭居住证一样可以在上海考驾照。

14、问:我《户口迁移证》丢失, 可以补办吗? 怎么补办?

答:可以。在丢失的《户口迁移证》的迁往地址所在派出所开“证明信”, 证明你没有在其他的派出所落户, “证明信”必须加盖“户口专用章”。例:丢失的《户口迁移证》的迁往地址是兰州市城关区东岗派出所, 证明信就在兰州市城关区东岗派出所开具, 证明你未在他派出所落户。然后持“证明信”以及本人申请、院系证明、本人身份证、报到证复印件来后勤保卫处(学生事务中心 410) 办理相关手续。

15、问:我在外地, 户口叫朋友去代办可以吗?

答:不可以, 户口的事情全部由本人自己来办理, 若委托他人需写委托书并由律师公证才有效。

16、问:没有《就业报到证》, 单位开证明可以把户口迁往单位吗?

答:不可以。户口想迁到单位必须要凭《就业报到证》。

17、问:我是在校生, 明年毕业户口现在想迁回去可以吗?

答:不可以。在校生成迁户口有两种情况可迁:①退学②毕业

18、问:我退学了户口怎么办理?

答:持教务处出具的“退学证明”文件,再加盖学校公章及财务处未欠费证明来后勤保卫处办理。

上海建桥学院后勤服务咨询与投诉平台。办公地点:学生事务中心 410。如果您在校园生活中遇到难题,可致电建桥生活一点通:021-61300033;如遇安全问题,可致电 021-68130024 (24 小时值班) 或联系临港新城派出所:021-68283110,我们将竭诚为您服务。



社区生活有关问答

1、问:寝室内能不能进行散发小广告等经商行为?

答:严禁在社区和宿舍楼内从事经商活动。任何学生、单位及团体不得以任何名义在社区范围内进行出售、推销、赠送、试用等活动。严禁从事代买、代购、租赁、修理、打印等经营性活动及收费性服务活动。严禁在社区和宿舍楼内发放宣传类报刊、宣传单、小广告等。若相关部门、各学院宣传资料以及各类学生组织的活动海报需要张贴,需按照学院海报张贴办法将海报张贴在楼道内指定的宣传栏内,同时到学生社区服务中心进行申请备案,经学生社区服务中心批准后,方可张贴。违规者一经发现按校纪校规进行处分,触及法律底线的将依法处理。

2、问:宿舍内能否饲养小动物?

答:社区及宿舍内严禁饲养小动物,违者按照校纪校规进行处分。宿舍是同学们共同生活、学习、休息的公共场所,而非私有空间,寝室内养宠物不但影响寝室环境卫生,而且容易在寝室成员间引发摩擦、纠纷,甚至发生人身伤害,传染疾病。

3、问:宿舍网络如何办理?

答:开学报到当天,会有电信、联动、移动网络运营商在校园内设置摊位,届时带好个人身份证即可现场办理电话卡及宿舍宽带业务。如果报到当天错过办理时间,可到北区商业街广场二楼电信营业厅进行办理。

4、问:宿舍的电费如何缴纳?

答:开学初,学校给每个宿舍充 90 度电费(每人 22.5 度/学期),如需充值可通过以下进行:

(1) 凭借校园一卡通，到阿姨值班室，通过一卡通系统，自行充值；

(2) 网上电费充值。打开支付宝客户端首页找到“...更多”选项→找到“教育缴费”→找到“上海建桥学院”，输入你的学号和身份证后6位→点击“查询账单”→选择缴费金额，完成缴费。

如需查询电费，关注学校微信“上海建桥学院”→查询大厅→选择“更多服务”→选择“住房用电”及时了解房间电量情况。

5、问：哪些行为在社区千万不要触碰。

答：严禁使用电热类、烹煮类、明火类、大功率器具，例如电磁炉、电饭煲、取暖器、热得快、酒精炉、煤油炉、洗衣机、冰箱、蜡烛、电热水壶等与治安防范要求相违背的器具。严禁在宿舍内或走廊玩弄明火，严禁燃放烟花爆竹，严禁饲养小动物，不得在寝室内外擅自添置寝室家具设施，改变房间设施结构等。不准在宿舍内酗酒、抽烟、起哄、制造噪音、打架、高空抛物。严禁观看、传播淫秽书刊和音像制品。不允许有任何的经商行为，不允许在宿舍内赌博或变相赌博等活动。遵守《上海建桥学院学生手册》条例内容，如有违反按照校纪校规处理，情节严重的移交公安机关处理。

6、问：如何注意防范自己的人生及财产安全。

答：宿舍区域人员较多，离开房间一定要确保门窗关闭。在宿舍妥善保管自己的物品，重要的物品也可到值班室租赁保险箱，将物品放置在保险箱内。新生报到期间，千万不要被所谓的“学长”、“老师”所欺骗，不要在宿舍内购买他人的任何物品，不要随便听信他人的任何介绍。如无法判别，可向身边的同学、老师咨询，也可拨打后勤保卫处电话 021-68130024。

7、问：如何做好园区内、寝室里的垃圾分类。

答：自2019年7月1日起《上海市生活垃圾管理条例》正式实施。我校积极响应政府号召，做好垃圾分类，营造干净、卫生、整洁、优美的园区和寝室环境。学校的生活垃圾按照可回收物、有害垃圾、湿垃圾、干垃圾分为四大类。并且按照学生社区的分布及学生数量，全校在A、B、C、D四个社区共建立了8个垃圾房，且垃圾房采取定时定点投放的管理模式。为了帮助同学们准确投放垃圾，垃圾房在投放时间配备学生志愿者进行引导。请同学们每天在寝室内将垃圾分类好并根据垃圾房投放时间投放到指定的垃圾箱内，望同学们予以配合。

8、问：为什么要在宿舍内实行卫生检查评分制度？

答：寝室是大学生学习、生活的主要场所，对个人的成长至关重要。为了激发广大同学共建文明宿舍环境的热情，敦促和引导同学们的行为，养成良好的生活卫生习惯，营造规范、整洁、优雅、有序的学习生活环境。学生有义务接受学生社区服务中心及宿舍管理人员的督促、检查，任何人不得以任何理由拒绝督促和检查。

9、问：学校的“三级建家”如何评定？

答：学校定期组织宿舍安全卫生检查，检查队伍由宿舍管理员及自管会楼宇中心检查员两支队伍组成。根据学生寝室的卫生情况、违纪情况，学校每学年都会开展一次“合格之家”、“优秀之家”、“模范之家”的三级建家评比活动，评比的结果与学生综合测评、评定奖学金、各项评优、入党工作等挂钩。

10、问：社区每学年都会组织什么活动？

答：为了让同学们从寝室里走出来，动起来，社区每学年会组织开展社区文化艺术节、美食节、寝室开放日、形式多样的志愿者服务活动、学生面对面座谈会、垃圾分类和控烟活动、三级建家评比活动等，旨在丰富社区生活、创建多彩社区文化、构筑和谐的社区环境。

“建桥学生社区自管之窗”微信公共平台主要关注于学生社区的安全卫生和文化建设，第一时间发布学生社区的最新动态，致力打造指尖上的活力社区。



温馨提示：学校当天不推销任何杂志、报纸以及各类书籍，若出现向您推销杂志、辅导书或各类书籍，请学生及家长不要轻易购买，以防上当受骗。

校内报警电话：021-68130024

临港派出所电话：021-68283110

关于新生入校后的银行卡办理事宜

各位同学，我校会在新生入学报到后统一安排办理中国建设银行 I 类卡，用于学生在校期间扣缴学杂费、清退代办费及发放奖助学金等。新生本次缴纳学杂费参照《新生报到手册》提供的缴费办法，不需要额外办理建设银行卡，否则会对统一办卡造成不必要的麻烦。

根据央行新规:自 2016 年 12 月 1 日起，银行业金融机构为个人开立银行结算账户的，同一个人在同一家银行只能开立一个 I 类户，已开立 I 类户，再新开户的，只能开成 II 类户或 III 类户。如果学生本人已经持有建设银行卡（不区分上海市或外省市），请在开学前自行前往就近的中国建设银行，将已持有的建设银行卡由 I 类卡降级为 II 类卡。

我校为新生统一办理的建设银行卡，可以免除年费、办卡工本费、小额账户管理费等费用。

如有其他事项需要详细咨询，请致电财务处，电话:021-58137881，联系人:王老师，咨询时间为周一至周五 9:30-15:00。

学费缴纳办法及注意事项

1. 请务必使用学生本人身份证号注册的支付宝账号，扫描手册第一页的二维码，根据提示完成相关信息填报后，由学生本人或家长完成学费支付。

温馨提示:使用支付宝方式支付可免转账手续费。（因支付宝对各家银行单笔、单日支付的限额各不相同，建议使用支付宝余额、余额宝或支持大额网络支付的商业银行卡进行学杂费的缴纳）

2. 学生或家长亦可使用电脑网银、手机银行、公司转账以及至任意一家建设银行柜台缴纳新生学杂费。支付时请务必在附言、备注、用途等任一处填写“学生姓名”和“录取通知书编号”，以便校方确认，切勿填写家长姓名以及其他内容。我校收费账户如下：

账户名称:上海建桥学院

账号:31001576613050033263

开户行:建行上海金桥支行

温馨提示:使用银行转账方式支付可能产生转账手续费，相关手续费请自行与银行进行结算，切勿多转账到学校账户。

3. 使用网银汇款或公司转账的缴费方式, 不论支付是否实时到账, 请务必在第二个工作日致电学校财务处确认(使用支付宝转账, 系统可以实现直连, 无需致电财务处确认)。确认时间为周一至周五 9:30-15:00, 电话:021-58137881, 联系人:王老师。

4. 转账金额为学费、住宿费、代办费三项费用合计。

温馨提示:我校现有两种不同规格宿舍, 分别为新建北五、北六宿舍 5800 元/学年和原宿舍 4800 元/学年, 新建宿舍必须使用支付宝扫码填报预定, 预定时间请关注迎新系统内的通知, 数量有限, 约满即止。

5. 其他原因未能及时缴费, 可于报到日来校进行现场缴费, 我校现场缴费方式为支付宝缴费与现金缴费。

温馨提示:各银行在我校设立的自助取款机单个账户单日取现上限为人民币两万元。如选择现金缴费方式, 请提前准备足额现金。

6. **缴费凭证(转账截图、汇款单等)请妥善保管, 相关单据应保留至学生收到学校开具的学杂费发票。**

7. 缴费截止时间为:2020 年 9 月 25 日。

附:上海建桥学院 2020 级各专业收费标准

收费依据(批准机关及文号):沪教委民【2015】4号

上海建桥学院 2020 级各专业收费标准

学院	专业名称	宿舍类型	学费	住宿费	代办费	合计
国际设计学院	视觉传达设计 (全英语教学)	原宿舍	80,000	4,800	1,600	86,400
		新建宿舍	80,000	5,800	1,600	87,400
	数字媒体技术 (全英语教学)	原宿舍	80,000	4,800	1,600	86,400
		新建宿舍	80,000	5,800	1,600	87,400
机电学院	电子科学与技术 (电子智能技术)	原宿舍	30,000	4,800	1,600	36,400
		新建宿舍	30,000	5,800	1,600	37,400
	机械设计制造及其自动化	原宿舍	30,000	4,800	1,600	36,400
		新建宿舍	30,000	5,800	1,600	37,400
	汽车服务工程 (汽车智能技术)	原宿舍	30,000	4,800	1,600	36,400
		新建宿舍	30,000	5,800	1,600	37,400
	微电子科学与工程	原宿舍	23,000	4,800	1,600	29,400
		新建宿舍	23,000	5,800	1,600	30,400
教育学院	学前教育	原宿舍	30,000	4,800	1,600	36,400
		新建宿舍	30,000	5,800	1,600	37,400
商学院	电子商务	原宿舍	30,000	4,800	1,600	36,400
		新建宿舍	30,000	5,800	1,600	37,400
	工程管理	原宿舍	23,000	4,800	1,600	29,400
		新建宿舍	23,000	5,800	1,600	30,400
	工商管理	原宿舍	30,000	4,800	1,600	36,400
		新建宿舍	30,000	5,800	1,600	37,400
	国际经济与贸易	原宿舍	30,000	4,800	1,600	36,400
		新建宿舍	30,000	5,800	1,600	37,400
	会计学	原宿舍	30,000	4,800	1,600	36,400
		新建宿舍	30,000	5,800	1,600	37,400
	机械设计制造及其自动化 (中美合作)	原宿舍	45,000	4,800	1,600	51,400
		新建宿舍	45,000	5,800	1,600	52,400
	金融工程	原宿舍	23,000	4,800	1,600	29,400
		新建宿舍	23,000	5,800	1,600	30,400
	旅游管理	原宿舍	30,000	4,800	1,600	36,400
		新建宿舍	30,000	5,800	1,600	37,400
物流管理	原宿舍	23,000	4,800	1,600	29,400	
	新建宿舍	23,000	5,800	1,600	30,400	

外国语学院	德语 (商务)	原宿舍	30,000	4,800	1,600	36,400	
		新建宿舍	30,000	5,800	1,600	37,400	
	日语	原宿舍	30,000	4,800	1,600	36,400	
		新建宿舍	30,000	5,800	1,600	37,400	
	英语 (商务)	原宿舍	30,000	4,800	1,600	36,400	
		新建宿舍	30,000	5,800	1,600	37,400	
新闻传播学院	传播学	原宿舍	23,000	4,800	1,600	29,400	
		新建宿舍	23,000	5,800	1,600	30,400	
	传播学 (传播艺术)	原宿舍	23,000	4,800	1,600	29,400	
		新建宿舍	23,000	5,800	1,600	30,400	
	传播学 (围棋)	原宿舍	23,000	4,800	1,600	29,400	
		新建宿舍	23,000	5,800	1,600	30,400	
	广告学 (数字创意与策划)	原宿舍	23,000	4,800	1,600	29,400	
		新建宿舍	23,000	5,800	1,600	30,400	
	秘书学 (行政与商务)	原宿舍	23,000	4,800	1,600	29,400	
		新建宿舍	23,000	5,800	1,600	30,400	
	网络与新媒体	原宿舍	23,000	4,800	1,600	29,400	
		新建宿舍	23,000	5,800	1,600	30,400	
	新闻学 (全媒体采编与制作)	原宿舍	30,000	4,800	1,600	36,400	
		新建宿舍	30,000	5,800	1,600	37,400	
	新闻学 (双语班)	原宿舍	30,000	4,800	1,600	36,400	
		新建宿舍	30,000	5,800	1,600	37,400	
	信息技术学院	计算机科学与技术	原宿舍	30,000	4,800	1,600	36,400
			新建宿舍	30,000	5,800	1,600	37,400
软件工程		原宿舍	23,000	4,800	1,600	29,400	
		新建宿舍	23,000	5,800	1,600	30,400	
数字媒体技术 (双语班)		原宿舍	58,000	4,800	1,600	64,400	
		新建宿舍	58,000	5,800	1,600	65,400	
数字媒体技术 (虚拟现实与交互技术)		原宿舍	30,000	4,800	1,600	36,400	
		新建宿舍	30,000	5,800	1,600	37,400	
网络工程		原宿舍	30,000	4,800	1,600	36,400	
		新建宿舍	30,000	5,800	1,600	37,400	
物联网工程		原宿舍	23,000	4,800	1,600	29,400	
		新建宿舍	23,000	5,800	1,600	30,400	

艺术设计学院	艺术与科技	原宿舍	38,000	4,800	1,600	44,400
		新建宿舍	38,000	5,800	1,600	45,400
	环境设计	原宿舍	38,000	4,800	1,600	44,400
		新建宿舍	38,000	5,800	1,600	45,400
	视觉传达设计	原宿舍	38,000	4,800	1,600	44,400
		新建宿舍	38,000	5,800	1,600	45,400
数字媒体艺术	原宿舍	38,000	4,800	1,600	44,400	
	新建宿舍	38,000	5,800	1,600	45,400	
健康管理学院	护理学	原宿舍	30,000	4,800	1,600	36,400
		新建宿舍	30,000	5,800	1,600	37,400
	健康服务与管理	原宿舍	30,000	4,800	1,600	36,400
		新建宿舍	30,000	5,800	1,600	37,400
	护理	原宿舍	15,000	4,800	1,600	21,400
		新建宿舍	15,000	5,800	1,600	22,400
珠宝学院	宝石及材料工艺学	原宿舍	30,000	4,800	1,600	36,400
		新建宿舍	30,000	5,800	1,600	37,400
	产品设计 (珠宝首饰设计)	原宿舍	27,000	4,800	1,600	33,400
		新建宿舍	27,000	5,800	1,600	34,400
	工商管理 (奢侈品管理)	原宿舍	30,000	4,800	1,600	36,400
		新建宿舍	30,000	5,800	1,600	37,400
职业技术学院	工商企业管理	原宿舍	15,000	4,800	1,600	21,400
		新建宿舍	15,000	5,800	1,600	22,400
	国际商务	原宿舍	15,000	4,800	1,600	21,400
		新建宿舍	15,000	5,800	1,600	22,400
	机电一体化技术	原宿舍	15,000	4,800	1,600	21,400
		新建宿舍	15,000	5,800	1,600	22,400
	计算机应用技术	原宿舍	15,000	4,800	1,600	21,400
		新建宿舍	15,000	5,800	1,600	22,400
	计算机应用技术 (双语班)	原宿舍	15,000	4,800	1,600	21,400
		新建宿舍	15,000	5,800	1,600	22,400
	空中乘务 (航空服务)	原宿舍	15,000	4,800	1,600	21,400
		新建宿舍	15,000	5,800	1,600	22,400
	旅游管理	原宿舍	15,000	4,800	1,600	21,400
		新建宿舍	15,000	5,800	1,600	22,400
	商务日语	原宿舍	15,000	4,800	1,600	21,400
		新建宿舍	15,000	5,800	1,600	22,400
	商务英语	原宿舍	15,000	4,800	1,600	21,400
		新建宿舍	15,000	5,800	1,600	22,400
	物流管理	原宿舍	15,000	4,800	1,600	21,400
		新建宿舍	15,000	5,800	1,600	22,400
空中乘务	原宿舍	18,000	4,800	1,600	24,400	
	新建宿舍	18,000	5,800	1,600	25,400	

邀请你加入“易班——大学生网络互动社区”

亲爱的新同学:

你好,易班是集教育教学、生活服务、文化娱乐的综合性互动社区。现易班已经在各高校中普及,已经成为全国教育系统的知名品牌。上海建桥学院易班工作站自2010年5月至今已经走过了10年。在这里,你可以看到全国各个高校的校园风采。上海建桥学院易班是一个交流、展示和培养的平台,在这里,可以同学长、学姐、老师在线交流让你能更深入的了解我们的学校、学院,了解我们校园生活,了解我们的同学老师;通过易班优课提前了解你的专业课程,参与新生主题活动.....

建桥易班邀请你登入易班网(<http://www.yiban.cn>)或扫描下面二维码下载手机版App,注册你的建桥易班帐号,因新冠肺炎疫情影响,拟定为2020年11月1日之前认证你的易班帐号,你的小伙伴们正等着你!

关注建桥易班微信公众号获取更多易班操作使用信息。

易班 APP



建桥易班



学校及各二级学院微信平台

上海建桥学院官方微信

“上海建桥学院”微信公共平台是学校校级官方微信，主要公布一些学校政策和学校重大新闻消息。



上海建桥学院团委学生会

“青语青桥”微信公共平台是学校团委的官方微信号，创建于2013年8月，是我校首个微信公共平台，目前有粉丝2万余人，是以营造丰富多彩的校园文化氛围为目标，整合多方资源，提供最新全校资讯，传播校园正能量。



商学院

“建桥商院大视界”微信公众平台主要负责商学院新闻及信息的及时推送发布，了解最新的校园动态和校园资讯，宣传校园正能量，展现学生关注的热点信息。欢迎关注我们，做优秀的建桥商院人。



信息技术学院

“建桥信息人”为信息学子推送最新学院资讯，展示优秀学生风采，服务师生校友，使大家能够了解到志愿服务、创业就业、科技创新等资讯，是一个可以互动交流的平台。



机电学院

这里是上海建桥学院机电学院微信公众平台，提供最新最潮的实时资讯，展现大学生生活百态。欢迎关注我们，关注机电学院！



新闻传播学院

新闻传播学院分团委学生会微信平台直击学院动态、要闻、学生事务资讯等，是连接学院与学生的交流平台。



艺术设计学院

该公众号为上海建桥学院艺术设计学院分团委微信公众平台，是学院官方发布平台，学院的各项最新动态将第一时间发布，提供前沿的艺术设计资讯，不定期发布学术讲座活动，提供就业信息、校企合作、学生活动等信息。



外国语学院

该公众号为上海建桥学院外国语学院分团委学生会唯一公众微信号工作平台。主要用于各种学生活动的宣传与交流，旨在向外院及我校学生、校外友人传递我院分团委最新动态。关注外院蓬勃发展，关注建桥外国语学院分团委。



职业技术学院

“职愿你好”是职业技术学院官方微信公众平台，本平台会给大家提供学院的最新动态消息，希望大家关注、支持，有你们更精彩！



珠宝学院

珠宝学院资讯发布，信息交流，师生服务，校企合作，社团推介的重要平台。



学前教育系

“建桥学前风”作为上海建桥学院学前教育系微信公众平台，贯彻“读书行路，实践反思”的精神，提供丰富的专业信息与资源并推送我系学子的优秀作品。关注学前风，与我们共同成长！



健康管理学院

健康管理学院微信公众平台主要用于健康管理学院新闻及信息的及时推送发布，以及各种学生活动的宣传与交流。



继续教育学院

“建桥继续教育”微信公众平台主要负责继续教育学院成人高等学历教育、职业考证、证书类辅导培训、企事业单位培训、党政培训、及少儿培训等多个分支项目的报名、成果展示，了解最新的继续教育资讯，展现学生关注的热点信息。欢迎关注我们，关注建桥继续教育。



继续教育学院相关项目介绍

一、自考助学

自 2011 年成为自考助学单位以来，继续教育学院在校内一直致力于推广自考助学，依托华师、上财、复旦等高校师资，多年来“晚自习时间授课辅导”模式已帮助千余建桥学生获得第二学历，单科高通过率在业界内享有良好口碑。

招生对象：本校大一新生，鼓励高职学生选择适合自己的专业快人一步开启“专升本之路”；本科学生在学有余力的前提下选择第二专业成为复合型人才。

现设有 4 个专业：**会计、学前教育、行政管理、采购管理。**

行政管理专业		
开设课程	学制	学费
马克思主义基本原理概论	2 年 (合计 13 门课程)	专升本: 13000
中国近现代史纲要		
英语(二)		
社会学概论		
当代中国政治制度		
西方政治制度		
公务员制度		
公共政策		
行政组织理论		
领导科学		
行政法学		
行政管理学		
政治学概论		
专业优势：复旦是百年知名学府，学好本专业不仅可以从事各级政府机关、企事业单位的行政管理、市政管理、人事管理、社会工作等，更可以获得一流学府的毕业文凭。		
采购管理专业		
开设课程	学制	学费
中国近现代史纲要	2 年 (合计 13 门课程)	专升本: 13500
马克思主义基本原理概论		
英语(二)		
物流企业财务管理		
政治经济学(财经类)		
采购战略与运营		
采购与供应谈判		
采购环境		
采购与供应关系管理		
采购法务与合同管理		
采购绩效管理		
采购与供应链案例		
采购项目管理		
专业优势：市场人才缺口较大，特别是中国上海自由贸易区的建立，使具有专业采购理论背景及实操能力的外贸人才显得尤为重要。		

会计专业		
开设课程	学制	学费
马克思主义基本原理概论	2年（合计14门课程）	专升本：13900
中国近现代史纲要		
英语(二)		
概率论与数理统计（经管类）		
线性代数（经管类）		
管理系统中计算机应用+实践		
金融理论与实务		
资产评估		
高级财务会计		
审计学		
财务报表分析（一）		
市场营销学		
会计制度设计		
国际贸易理论与实务		
专业优势：会计岗位职业方向明确，操作性强，财会部门更是一个企业的核心，并且职业寿命相当长。		
学前教育专业		
开设课程	学制	学费
中国近现代史纲要	2年（合计13门课程）	专升本：13200
马克思主义基本原理概论		
英语（二）		
学前教育原理		
幼儿园课程		
学前教育心理学		
儿童发展理论		
学前教育研究方法		
学前卫生学		
心理卫生与心理辅导		
管理心理学		
《学前教育史》		
幼儿教师教研指导		
专业优势：随着幼儿教育市场的持续升温，越来越多的人认识到开展早期教育、幼儿教育的重要性，幼儿教师的需求与日俱增。		

咨询电话：021-58137762 地址：学生事务中心 208

二、校内培训

继续教育学院整合各类优质教育资源，以服务学生为宗旨，定期举办公益类学习讲座，提升学生的学习兴趣及能力，并提供行业类资格证书培训，满足不同专业学生对行业资格证书的需求；此外，我们也提供多种职业资格证书补贴培训，提升同学们的职业能力、增强就业竞争力。

序号	类别	项目	优势
1	公益类学习讲座	考研类、外语类、教师资格类等公益讲座	名师资源、专业指导、 免费参与
2	行业类 资格证书培训	教师资格证、英语四六级、雅思、托福、 日语、初级会计、CPA、ACCA 等	系统学习、考点精析、 高通过率
3	职业 资格证书培训	商业智能数据可视化分析、互联网运营、 新媒体制作与运营等	政府补贴、能力提升、 助力就业

咨询电话：021-58139417 地址：学生事务中心 206

新生预订宿舍生活用品及租用保管箱相关事宜的告知书

亲爱的新同学，你好：

祝贺你成为上海建桥学院的新生，你即将在建桥学院学生公寓中开始你的大学宿舍生活，欢迎你加入我们这个大家庭。

整齐美观的宿舍环境是和谐的集体生活的基础，为了规范管理，维护洁、齐、美的寝室环境，学校要求学生寝室内的学生卧具和生活用品尽可能整齐划一。同时，也为了免除新生报到搬运行李来校时路途中的舟车劳顿之苦，作为历年来方便新生入校的服务项目之一，今年学校仍将为新生代为购置公寓内卧具和部分生活用品。为切实落实国家教育部关于规范高校收费工作的有关精神，学校重申将严格坚持在此工作中以“服务学生为本、自愿不强制、‘平进平出’不加价、不准营利”等为原则。



附:住宿用品清单 (费用从代办费中扣除)

序号	名称	规格	单位	单价	材质	备注
1	枕芯	80*50cm	个	27	高弹棉; 515*51D	
2	被芯	200*150cm	条	110	仿丝棉; 填充物 1400g	
3	三件套	被套 210*160cm; 床单 240*160cm; 枕套 80*50cm	套	120	40*40cm; 133*72cm	
4	枕巾	80*50cm	条	12		
5	蚊帐及帐钩	195*170*100cm	套	21	21 眼	
6	用品包	78*48*40cm	个	22	牛津布	
7	筑梦 0 压薄垫	190*90*6cm	条	182	海绵 3cm28D 气感 +3cm25D 普通棉	品牌: 梦百合
8	脸盆	34cm	个	6		
合计				500		

注: 我校学生用床统一规格为 1.90 米*0.9 米。

请在接到录取通知书的五天内, 通过支付宝登录迎新线上预报到系统预定宿舍生活用品。

咨询电话: 021-58137866 (周一至周五 9:00-15:00)

为保障学生在校期间贵重物品、财产安全, 后勤服务公司提供保管箱租赁业务, 租赁期一年租金为 80 元, 二年为 150 元, 三年为 210 元, 四年为 260 元, 并收取押金 50 元。

保管箱租赁咨询电话: 021-58137815; 021-61300033

宿舍生活用品代购咨询电话: 021-58137866

如果你在仔细阅读新生报到手册后, 感到对你在整个报到过程及今后学习生活有所帮助的话, 我们将感到高兴。如果你对《新生报到手册》有关内容还有问题, 需要咨询, 请来电联系 (区号:021) :

住宿咨询	021-58137757 (物业服务中心)	档案管理	021-58138626 (办公室)
招生咨询	021-58137880 021-68130021 021-68130020 (招生办)	学费咨询	021-58137881 (财务处)
		贷款咨询	021-58137897 (学生处)
			另可关注微信公众号: 建桥资助
		户口咨询	021-68130024(后勤保卫处)
13918804568 (陈老师)			

电话接待时间: 每周一至周五 9:00-15:00

我们将本着做好工作, 服务新生的原则, 将新生入学报到工作做得更好。

学生被录取后将度过一个长假, 请新生充分利用暑期阅读相关有益书籍和保持良好的生活习惯, 为即将开始的大学生活奠定基础。上海建桥学院欢迎你的加入!

各学院学生管理咨询一览表

学院名称	联系人姓名	联系电话	电子邮箱
机电学院	张莉	18801618105	12030@gench.edu.cn
	宋培培	15000244019	12016@gench.edu.cn
	徐伟	15800779617	08027@gench.edu.cn
新闻传播学院	吴成皓	15000991841	14049@gench.edu.cn
	庄圆	13391050093	19224@gench.edu.cn
商学院	郑安安	15245076933	19117@gench.edu.cn
	冯慧丽	18221296309	19060@gench.edu.cn
外国语学院	朱心怡	13917157641	354855215@qq.com
	彭艳虹	18917216850	294185537@qq.com
	伊莉	18841731983	19113@gench.edu.cn
信息技术学院	苗婉茹	15121067727	18055@gench.edu.cn
	李苗	18326616620	19101@gench.edu.cn
	徐娜	18116149512	14061@gench.edu.cn
珠宝学院	曹颖	17721328435	1433166902@qq.com
	张晓寅	13918706151	02039@gench.edu.cn
职业技术学院	赵君	15021028816	17054@gench.edu.cn
	潘明芸	13761679361	14068@gench.edu.cn
艺术设计学院	王丽佳	13916947595	14045@gench.edu.cn
	潘成培	15225475502	19239@gench.edu.cn
	王玉珏	18232161398	20016@gench.edu.cn
学前教育系	杨洁	13916674662	15016@gench.edu.cn
健康管理学院	孙俊芳	18721558195	15076@gench.edu.cn
	王培雨	18616134980	wangpeiyu93@163.com
国际设计学院	方璐	18801794654	19165@gench.edu.cn

注:主要负责学习、生活及第二课堂咨询

各学院学生教育咨询一览表

学院名称	院领导	专业、方向	联系人姓名	联系电话	电子邮箱
机电学院	陈志澜 13917405861 吴国政 13916126069 都海良 18818024025	机械设计制造及其自动化	张迪	15001995523	15049@gench.edu.cn
			李主任	13301803426	19079@gench.edu.cn
		汽车服务工程 (汽车智能技术)	田玉冬	13564981914	17093@gench.edu.cn
			姜映红	18321451820	14001@gench.edu.cn
		电子科学与技术 (电子智能技术)	梁艳	13501899200	13015@gench.edu.cn
微电子科学与工程	喻玲	13386168356	12024@gench.edu.cn		
新闻传播学院	王梅芳 15921956280 田欣欣 18019711367 冯修文 13917953445	新闻学 (全媒体采编与制作)	张建民	18221141896	18003@gench.edu.cn
		新闻学 (双语班)	张建民	18221141896	18003@gench.edu.cn
		广告学 (数字创意与策划)	李平	13661524088	15052@gench.edu.cn
		网络与新媒体	郑潇	13816542927	15024@gench.edu.cn
		传播学	沈慧萍	13671544365	05024@gench.edu.cn
		传播学 (传播艺术)	辛勤	13003123007	14006@gench.edu.cn
		传播学 (围棋)	吴亚初	18801693172	19259@gench.edu.cn
		秘书学 (行政与商务)	徐磊	13916916747	05041@gench.edu.cn
商学院	尹卫华 15800779661 高健 15692165516 刘爱香 13816695565 周英芬 13795485029	工商管理 (双语班)	朱逸	13918625413	19250@gench.edu.cn
		国际经济与贸易	张荣华	15801891438	15059@gench.edu.cn
		工程管理	孙文波	18810333289	14033@gench.edu.cn
		旅游管理	华玉	15821257470	05027@gench.edu.cn
		物流管理	李人晴	13524059775	03047@gench.edu.cn
		金融工程	卢峥	13501828297	19192@gench.edu.cn
		会计学	黄怡婕	13917128759	11022@gench.edu.cn
		会计学 (CPA 注册会计师)	黄怡婕	13917128759	11022@gench.edu.cn
		会计学 (iBA 企业会计师)	刘爱香	13816695565	03054@gench.edu.cn
		电子商务	郭薇	13817037396	02027@gench.edu.cn
		机械设计制造及其自动化 (中美合作)	李培	13816291736	13005@gench.edu.cn
外国语学院	毛立群 13501902505 杜鹃 18801936132 王海燕 13651777519 伊莉 18841731983	英语 (商务)	张丽娟	13526477625	19215@gench.edu.cn
		德语 (商务)	刘顺生	13916560568	14083@gench.edu.cn
		日语	刘潇滢	15000836405	11034@gench.edu.cn

信息技术学院	矫桂娥 13816715819	计算机科学与技术 (双语班)	戴智明	13817921297	daizm@gench.edu.cn
		计算机科学与技术 (智能应用)			
		软件工程	朱丽娟	13501700741	03040@gench.edu.cn
		网络工程(中本贯通)	蒋中云	13621827508	06035@gench.edu.cn
		网络工程(双语班)			
		物联网工程	王磊	13601639927	03010@gench.edu.cn
		数字媒体技术 (虚拟现实与交互技术)	张贝贝	17321062620	16001@gench.edu.cn
数字媒体技术 (双语班)	矫桂娥	13816715819	jaoguae@gench.edu.cn		
珠宝学院	刘衍宇 17721185433 赵靖娜 15002123711	宝石及材料工艺学	杨天畅	17321264863	13012@gench.edu.cn
		产品设计 (珠宝首饰设计)	王琼	18116201846	12055@gench.edu.cn
		工商管理 (奢侈品管理)	吴璠	13020080763	19004@gench.edu.cn
职业技术学院	汤以范 13361842559	商务英语	臧玉洁	15201932346	12038@gench.edu.cn
		计算机应用技术	马妮娜	13917919204	03042@gench.edu.cn
		商务日语	左翼	13482854612	14004@gench.edu.cn
		空中乘务、 空中乘务(航空服务)	王重华	15000126887	12005@gench.edu.cn
			孙梅	18918153566	15010@gench.edu.cn
		国际商务	李蓓蓓	13917064940	15082@gench.edu.cn
		工商企业管理	尚绍鹏	15802152988	18004@gench.edu.cn
		物流管理	汪敏	13761649095	16055@gench.edu.cn
		旅游管理	栗小丹	15618217505	17042@gench.edu.cn
机电一体化技术	蒋忠理	13386091530	04033@gench.edu.cn		
艺术设计学院	孙鹏 15921538235	视觉传达设计(双语班)	汤美娜	18616583799	08009@gench.edu.cn
		视觉传达设计(双语班)	罗咪	13391267198	16026@gench.edu.cn
		环境设计(交互空间设计)	张慧慧	15821883961	17013@gench.edu.cn
		环境设计(交互空间设计)	彭媛媛	18721262184	14031@gench.edu.cn
		数字媒体艺术(双语班)	孙鹏	15921538235	09039@gench.edu.cn
		数字媒体艺术(双语班)	宋丹	16621336420	13009@gench.edu.cn
艺术与科技	叶明伟	13585538838	05039@gench.edu.cn		
学前教育系	步社民 13858079718	学前教育	杨洁	13916674662	15016@gench.edu.cn

健康管理学院	焦庆堂 13701982663 吴亚初 18801693172 孙俊芳 18721558195	护理系	张雅丽	13916468259	20022@gench.edu.cn
			高海燕	16621047963	18037@gench.edu.cn
		健康服务与管理系	姚美芳	18936879096	19258@gench.edu.cn
国际设计学院	金晓磊 18918580927	数字媒体技术 (全英语教学)	金晓磊	18918580927	09047@gench.edu.cn
		视觉传达设计 (全英语教学)	金晓磊	18918580927	09047@gench.edu.cn

注:以上联系方式仅供新生专业教育及教学咨询, 请勿对外公布。

艺术设计学院新生报到说明

亲爱的新同学:

欢迎你即将进入上海建桥学院艺术设计学院学习, 鉴于该专业学习的日常需要, 学生需要配备手提电脑, 电脑的配置入学后由学院专业老师指导后再行购买。

入学后, 需要对你们进行专业测试, 测试内容为速写, 请自备画具。

艺术设计学院

信息技术学院新生报到说明

亲爱的新同学:

祝贺你即将进入上海建桥学院信息技术学院学习。为了更好地学习专业知识, 建议您在选购个人笔记本电脑时考虑以下参数:

屏幕:14.1 英寸

CPU:2.0GHz, 双核酷睿 (core) i7

内存:8G 以上

显卡:独立显卡 (1G 以上)

硬盘:200GB 以上 (其中, 确保 C 盘有足够的容量)

推荐 SSD 硬盘

内置网卡

预祝:学业顺利!

信息技术学院

2020 级新生入学教育主要活动安排表

时间/ 安排/ 学院	2020-10-10 (周六)			2020-10-11 (周日)		
	上午 6:30- 11:00	下午 13:30- 16:00	晚上 18:30- 20:30	上午 6:30- 11:00	下午 13:30- 16:00	晚上 18:30- 20:30
职业技术学院	空腹抽血 与体检 (10月9 日报到的 新生)	各学院 自主安排 入学教育 活动	各学院安排 辅导员走访 寝室	空腹抽血与 体检 (10 月 10 日报 到的新生)	各学院 自主安排 入学教育 活动	各学院安排 辅导员走访 寝室
信息技术学院						
艺术设计学院						
珠宝学院						
学前教育						
外国语学院						
商学院						
机电学院						
新闻传播学院						
健康管理学院						
国际设计学院						

注：以上安排根据疫情变化情况可能做出相应调整，以新生到校后的安排通知为准。

2020-10-12 (周一)			2020-10-13 (周二)		
上午 6:30- 12:00	下午 13:00- 17:00	晚上 18:30- 20:30	上午 6:30- 12:00	下午 13:00- 17:00	晚上 18:30- 20:30
空腹抽血 与体检 (10月 11日报到 的新生)	2020级新生拍数码照 (时间: 9:00-17:00 地点: 体育馆一楼)	各学院安排 辅导员走访 寝室	空腹抽血 与体检 (10月 12日报到 的新生)	2020级新生拍数码照 (时间: 9:00-17:00 地点: 体育馆一楼)	各学院 自主安排 入学教育 活动

2020 级新生入学教育主要活动安排表

时间/ 安排/ 学院	2020-10-14 (周三)			
	上午 8:30-11:30	下午 13:00- 15:00	下午 15:00- 16:30	晚上 18:30- 20:30
职业技术学院	各学院组织新生班会开展思政教育, 内容自定, 可参考: 1. 辅导员、辅导员助理与新生见面互动 2. 选出班级临时召集人 3. 班级学生相互认识 4. 学习《上海建桥学院学生手册》 地点: 本班教室	朱瑞庭 校长给全体新生上入校第一课 地点: 主会场: 珠宝学院四楼报告厅/ 分会场: 本班教室收看直播		各学院自主安排 入学教育活动
信息技术学院				
艺术设计学院				
珠宝学院				
学前教育				
外国语学院				
商学院				
机电学院				
新闻传播学院				
健康管理学院				
国际设计学院				

注: 以上安排根据疫情变化情况可能做出相应调整, 以新生到校后的安排通知为准。

2020-10-15 (周四)		2020-10-16 (周五)	
全天 8:30- 16:00	晚上 18:30- 20:30	全天 8:30- 16:00	晚上 18:30- 20:30
<p>各学院组织新生班会开展专业教育，内容自定，可参考：</p> <p>1.各学院所有院长系主任和教师与新生见面，进行专业介绍 (课程体系说明/专业就业情况介绍)</p> <p>2.专业竞赛及学术活动介绍</p> <p>3.学习《上海建桥学院学籍管理规定》</p> <p>地点：学院与教务处协调</p>		<p>校园文化、学生组织介绍 (校、院级各类学生社团组织) 地点：本班教室</p> <p>各学院自主安排 参观雷锋馆、国政馆、图书馆(需提前预约)及其他活动</p> <p>各学院自主安排 入学教育活动</p>	

上海建桥学院 2020 级新生报到流程

一、报到地点:上海建桥学院体育馆

1、办理新生报到手续需交验的材料**原件**:①《录取通知书》、②身份证、③高中(中职校)毕业证书、④高考成绩单(上海专科层次依法自主招生录取的新生无需校验成绩单)。

- 2、未缴费的新生请先至体育馆二楼缴费。
- 3、已缴费的新生带交验材料到体育馆二楼办理。
- 4、新生本人办理注册报到手续,请家长在校外等候。

一、新生报到流程:

1、建议新生在现场报到日前完成迎新系统的线上预报到流程,否则会影响新生现场正常注册报到进程。

2、新生进入报到现场前,请先准备好手机,并提前安装支付宝 app。若在支付宝内已领取电子校园卡,可在电子校园卡内打开迎新系统进行现场报到。

3、若没有手机或无法使用迎新系统线上报到,请与现场报到负责迎新系统的老师联系,老师会为你提供帮助。

三、10月12日及以后新生报到流程

- 1、财务处确认缴费(学生事务中心1楼缴费处);
- 2、学生处办理报到(学生事务中心226室);
- 3、教务处办理注册、编学号(学生事务中心306室);
- 4、学生处联系各专业辅导员编入班级,安排住宿。
- 5、新生家长会:由于疫情原因,今年家长会拟安排在线上进行,具体时间等报到时另行通知。

报到流程图

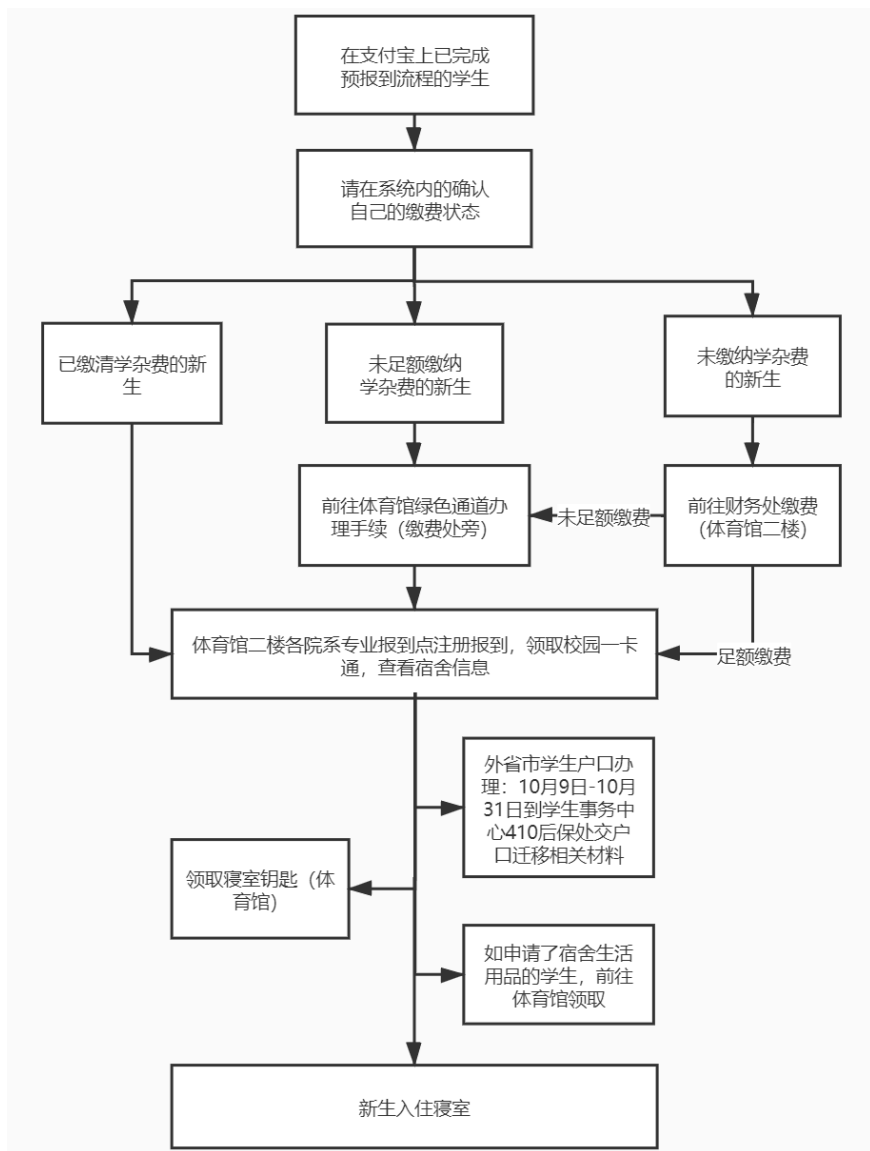

我在建桥等你

图书馆



雷锋像



校训石



教学楼



体育馆



育人桥



军训温馨提示(2020 级新生军训须知)

大学生参加军事训练是《中华人民共和国兵役法》《中华人民共和国国防教育法》的法定要求，各位新生务必认真阅读本须知中的有关要求。



A 时间

由于受疫情影响，2020 级新生军事训练推迟进行，具体时间以学校官方发布为准。

B 服装

学校为参加军事训练的学生提前准备统一的服装和标识，具体有：

(1) 短袖 T 恤 2 件；(2) 尼龙腰带一根；(3) 长裤一条；(4) 遮阳帽一顶。

军训用服均按高等级标准由第三方专业机构检测合格，请放心穿着。（说明：上述服装的费用将以代办的形式从第一学期学生代办费用中支出，不超过 200 元，按实际成本收取。在校期间需参加金工实训课程的同学，可以选择购买一件工装上衣。收费监督电话：58137788）



C 鞋子

考虑到新鞋磨脚，鞋码以及适应度等因素，本次军训允许学生自行准备合适的鞋子和袜子，但外观需要严格符合以下标准，否则为不合格。

- (1) 必须是带有鞋带的运动鞋，不可以露趾、高跟，并具有一定的弹性和保护功能。
- (2) 鞋体整体颜色为黑色或近似黑色（辨别标准为远看基本为黑色）。
- (3) 鞋面上如有颜色反差较大的装饰内容（包括鞋带），不可以超过总面积的 25%。（辨别标准为正面和侧面远看基本大部分为黑色）
- (4) 鞋面不可以有尖锐、异形等可能会影响到训练和行动安全的其它附着物。

D 其它提示

军训一般均在户外举行，请同学们做好相应的防暑防晒措施，可自行准备适量防晒霜、水壶等，并同时做好个人安全的保护。

临港科技学校
Lingang Science and
Technology School

水华路
Shuihua Road

上海电机学院
Shanghai Dianji
University



上海建桥学院地图

MAP OF SHANGHAI JIAN QIAO UNIVERSITY

版本号: 20200806- 学校办公室修订绘制







上海建桥学院

SHANGHAI JIAN QIAO UNIVERSITY

友情提示:

新生来校报到时, 学校会安排车辆到16号线临港大道站3号出口进行免费短驳至建桥学院, 自驾车辆到学校的同学, 请从学校西门(水华路501号)下车进校。根据上级疫情防控要求, 家长和车辆不得进校, 可根据安保指引停至校外指定停车处。报到当日会花费较长时间等候, 建议大家尽可能乘坐公共交通到校。

新生报到地图

地铁站

学校班车接送
(发车地点在临港大道站 3号出口)
公交车

新生来校报到车辆路线



- 临港新城方向 (右边匝道驶出)
- 申港大道、水华路路口 (到达水华路路口后, 右转进入水华路)
- 上海建桥学院新生报到入口 (学校西门)

温馨提示: 学校会根据上级疫情防控要求, 对相关政策进行调整, 请及时关注学校官网发布的相关通知。

感恩 回报 爱心 责任

学校地址: 中国上海浦东新区沪城环路1111号

邮 编: 201306

咨询电话: (021)58137880 68130021 68130020

监督电话: (021)58137877

网 址: <http://www.gench.edu.cn>

建桥服务号



建桥发布



青语青桥

